КОММУНИЗМ — ЭТО СОВЕТСКАЯ ВЛАСТЬ ПЛЮС ЭЛЕКТРИФИКАЦИЯ

ПРОЛЕТАРИИ ВСЕХ СТРАН, СОЕДИНЯЙТЕСЬ!
И В БОРЬБЕ ЗА РАБОЧЕЕ ДЕЛО БУДЬ ГОТОВ!

ПИОНЕРСКАЯ ПРАВДА

ОРГАН ЦК и МК ВЛКСМ

Выходит через день

№ 101 (1115) Цена 5 коп.

11 октября 1932 г. (15 г. рол. рев.)

Адрес редакции: Москва, центр, Новая площадь, д. 10. Тел.: 2-89-24, 1-35-64. Редакция принимает от 10 до 5 часов вечера.

Заметки должны быть аккуратно написаны. Указывать фамилию, адрес, название отряда и школы.

Адрес главной конторы издательства «Комс. правда»: Москва, центр, ул. М. Горького, 8. Телефон 5-70.38.

Подписная цена на 1932 г.: 1 месяц — 20 к., на 3 мес. — 60 к., на 6 мес. — 1 руб. 20 к., на 12 мес. — 2 руб. 40 к.

ГОРЯЧИЙ ПРИВЕТ!

Начальнику Днепровского строительства т. ВИНТЕР
Секретарю райпарткома т. ЛЕЙБЕНЗОН
Председателю райкома союза строителей т. БРОВКО

К сожалению, не могу исполнить вашу просьбу насчет приезда на пуск Днепростанции ввиду невозможности отлучиться из Москвы по условиям работы.

Горячий привет и поздравления рабочему коллективу и руководящему составу Днепростроя в связи с успешным завершением великого исторического строительства.

Крепко жму руку ударникам Днепростроя, славным героям социалистического строительства.

И. Сталин

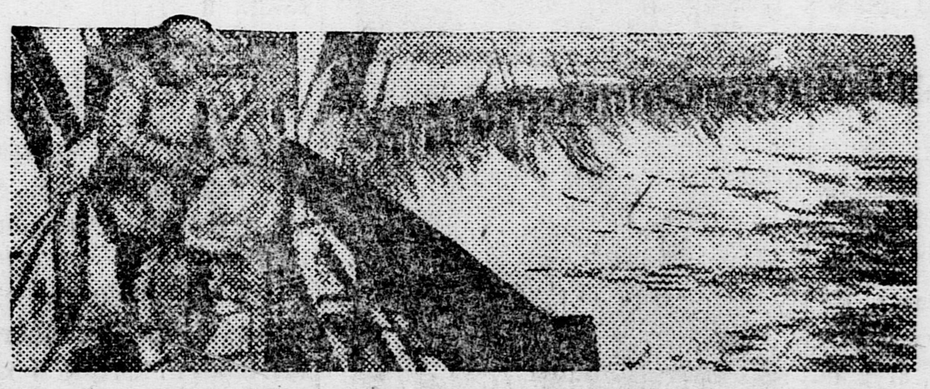

Плотина Днепровской электростанции.

ПОЗДРАВЛЯЕМ ВАС, ТОВАРИЩИ!

Начальнику Днепровского строительства т. ВИНТЕР
Секретарю райпарткома т. ЛЕЙБЕНЗОН
Председателю райкома союза строителей т. БРОВКО

ЦК ВКП(б) и СНК Союза ССР горячо приветствуют рабочих и работниц, инженеров, техников и весь руководящий состав Днепростроя.

Поздравляем вас, товарищи, с завершением строительства и досрочным пуском гиганта электрификации, не имеющего себе равного в мире.

Если эту задачу гигантского строительства удалось разрешить советской власти в короткий срок, в момент, когда во всем капиталистическом мире свирепствуют разрушительный кризис и безработица, то это могло произойти только потому, что власть советов является единственной властью в мире, имеющей беззаветную поддержку миллионов рабочих и крестьян.

Да здравствует рабочий класс!
Да здравствует власть советов!
Да здравствует ленинская партия!

Центральный комитет ВКП(б)
Совет народных комиссаров

М. Горький

СОЗДАТЕЛЯМ ДНЕПРОСТРОЯ!

С глубоким уважением, с восторгом приветствую создателей Днепростроя. Горячо поздравляю пролетариат, хозяина Союза Советов, с новой победой. Когда явилась идея Днепростроя, — нытики, скептики и враги пролетариата, усмехаясь, утешали друг друга: «Ничего не выйдет у большевиков, не одолеть им силы Днепра». Одолели. Вышло. Днепр побежден и отныне будет покорно служить делу развития социалистической культуры. В чем смысл этой победы, кроме ее промышленного значения для нашей страны? Огромное количество энергии быстро текущей реки бесплодно уходило в море, где и без того воды много. Разумно руководимый труд людей организовал эту энергию и заставил ее плодотворно служить делу обогащения земли нашей. Вместе с этим пролетариат Союза Советов доказал сам себе, что нет такого препятствия, которое он не может преодолеть, нет цели, которую он не в состоянии достичь.

... В буржуазных государствах Европы и в САСШ капиталисты, накопив десятки миллионов безработных рабочих, бьют их, когда они просят работы и хлеба. Ни одно из капиталистических государств не в силах начать у себя ничего подобного тому, что делает пролетарий, хозяин Союза Советов, для обогащения своей земли, для укрепления своей власти и развития влияния своего на весь мир трудящихся.

... На этом празднике великой победы мы еще раз убеждаемся, что партия большевиков — прекрасное и мощное организующее начало, что у трудового народа Союза Советов — хорошая, светлая голова.

Да здравствует рабочий и крестьянин социалист! Да здравствует партия большевиков и ее вожди! Вперед, товарищи, к новым победам над стихиями природы и над стихией прошлого!

И. Фефер

ЗАГРАЖДЕННЫЕ ВОДЫ

... Туда — в безмолвье
деревень.
В сырой простор полей —
Река пошлет по проводам
Несчетный блеск огней.
По всем садам, по всем лесам,
В тоннели и на мост,
Река рассыплет и зажжет
Враз миллионы звезд.
Но этим звездам не дремать,
Как сестрам в небесах,
И не покачиваться им
На призрачных весах.
Они прольют веселый свет
По серым уголкам.
Они сиянье отдадут
Заброшенным снегам.
Клубки тяжелой темноты
Умчатся далеко.

Не пролетит по деревням
Постылый вой волков.
Над шириною водяной
Промчится крик трубы.
По берегам в чудесный день
Подымутся столбы.
И праздничною мишурой
Заблещут провода.
К ним человеческой рукой
Прикована звезда.
Тогда припомнит старый Днепр
Печаль минувших дней...
И радость старая пройдет
Процессией огней.
Теперь бегут по берегам,
Взывая, поезда.
Теперь проходят по воде
Груженые суда.

Перед твоим лицом, о, Днепр,
Кто не прошел, скажи.
Ты помнишь ярости раскат
И горечь тайной лжи?

Ты битвы помнишь,
Помнишь смерть,
Победы помнишь ты,
Как рассыпались над тобой
Старинные мосты?

Он помнит все,
Но он молчит,
Медлителен и строг.

О, как геройски молчалив
Его тяжелый ток!
Но он в безмолвье деревень,
В сырой простор полей,
Скорбя, рассыпал и зажег
Несметный блеск огней.

СТРОИТЕЛЯМ ДНЕПРОГЭСА — ПИОНЕРСКИЙ САЛЮТ!

Пок Днепра-есть!

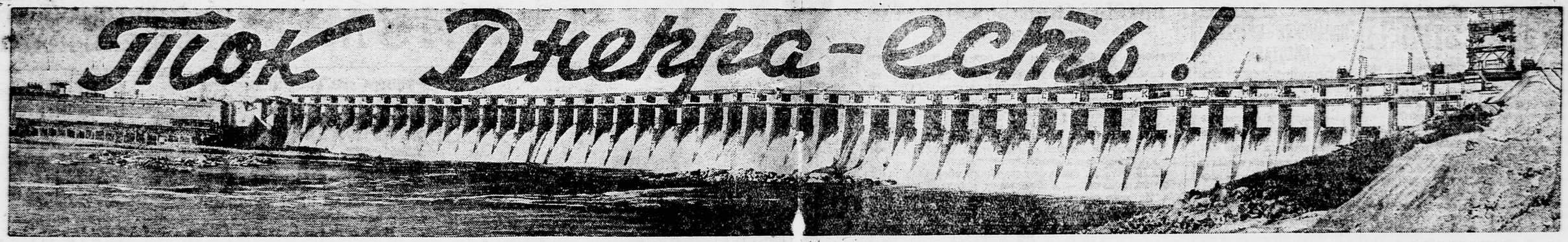

П. Саламатин

ЭНЕРГИЯ

Был 1920 год. Страна, не успевшая оправиться после двух войн, была скована цепкой лапой голода и разрухи. И в эти жестокие, суровые дни бодрым призывом прозвучали слова Ильича об электрификации: **«Коммунизм — это есть советская власть плюс электрификация всей страны».**

По ленинскому плану «Гоэлро» было намечено выстроить ряд электрических станций, работающих силой воды. Водяная сила — самая дешевая. В это число включили постройку станции на Днепре.

ПЕРВЫЙ ВЗРЫВ СКАЛЫ

Весной 1927 г. на берегах Днепра впервые ударила первая лопата, раздался первый взрыв гранитных скал. Дело началось. Но чтобы добиться победы, нужно было хорошо подготовиться. Нужно было построить сотни бараков и постоянных домов, чтобы разместить десятки тысяч рабочих, техников и инженеров. Надо было приготовить миллионы кубов песку и камня для постройки... За 2 года построили ряд заводов — цементных, камнедробильных, лесопильных, бетонных, особый завод взрывчатых веществ для взрыва скал. Провели десятки километров железнодорожных путей и шоссе. Из заграницы прибыли механизмы огромной силы.

РАНЬШЕ СРОКА

Рабочие организовались в ударные бригады и выдвинули свои встречные планы, перевыполняя задания, удивляя весь мир своими темпами. Передовыми ударниками Днепростроя было выдвинуто предложение закончить на полгода раньше строительство плотины и дать к 1 мая 1932 г. первый электрический ток вместо 1 декабря. В конце марта этого года в плотину была вылита последняя бадья бетона, а 1 мая Днепровская водная электростанция начала работать и работает до сих пор, все увеличивая свою силу пуском новых машин.

СТЕНА НА ДНЕПРЕ

Что такое Днепровская гидростанция?

Длина плотины — 760 метров, а высота доходит до 60 метров, ширина в основании — 40 метров. В одну только плотину уложено три четверти миллиона кубометров бетона и свыше миллиона кубометров гранитных камней. Вот такую постройку воздвигли на Днепре!

Чтобы отвоевать для кладки плотины место у реки, многоводной и бурливой, поступали так: строили огромные клетки из бревен, набивали их камнем и опускали на дно, плотно клетка к клетке, пока не выходила стена. Этими стенами окружали участок воды. Чтобы совсем прекратить доступ воде в огороженное место, стены покрывали сплошь стальными щитами, плотно пригнанными один к одному. Затем электрическими насосами, выбрасывающими в час

Начальник Днепростроя тов. Винтер.

5 тысяч ведер, начинали выкачивать воду из огороженного участка. Так начали работу сразу у обоих берегов, заставив Днепр проходить только посредине. Вскоре закрыли и средину, а реку пустили через выстроенные быки плотины.

ВОДА ПОДНЯЛАСЬ

Вода поднялась. На сто пятьдесят километров разлилось озеро, потопив знаменитые пороги. Стихла бушевавшая пучина. Днепр стал судоходен от начала до конца.

Под правым берегом, смыкаясь с плотиной, на двести метров загораживает реку стена электростанции. С необыкновенной силой вода напирает в 18 ворот, глубоко, у самого дна, открытых для ее прохода. Против ворот установлены девять машин (турбины) огромной силы и десятая маленькая. Работа каждой из девяти больших турбин равняется работе 90 тысяч лошадей, значит все девять дают мощность в 810 тысяч лошадиных сил. Чтобы судить о их размерах, надо знать, что вес одной большой турбины равен 1.640 тоннам. В десяти турбинах без малого миллион пудов веса.

Электричество, вырабатываемое турбинами, подается на триста километров в окружности на заводы, шахты, рудники, фабрики, а также в совхозы и колхозы. Рядом со станцией заканчиваются постройкой семь крупнейших заводов, равных которым нет пока в мире. Они будут производить высокие сорта стали, алюминий, химические продукты и др.

Под левым берегом устроен канал, длиною в километр, который будет пропускать суда, идущие сверху вниз, к Черному морю, и обратно.

ГОРОД В СТЕПИ

Небольшой городок Запорожье, в 10 километрах от плотины, разрастается в невиданный социалистический город. Все пространство между ним и плотиной на обоих берегах застраивается. Сотни красивых многоэтажных домов из камня и стекла сменяют временные бараки.

Былую, пустынную, голую степь не узнать. Прямые, как линейки, улицы покрываются гладким асфальтом. Тротуары охвачены зеленью — кудрявой цветущей акацией, тополями. Между домов — небольшие садики с деревьями, травой, цветами. Созданы новые театры и кино.

Уже теперь населения здесь больше ста тысяч человек. А ведь всего лишь пять лет назад эти берега ничего, кроме полыни, лисиц, волков да зайцев, не видали. Сухая каменистая почва не родила ни хлебов, ни деревьев.

Днепрострой — гордость Советской страны!

Раньше и теперь

ЦИФРЫ И ФАКТЫ

*** Днепровская гидростанция — крупнейшая и первая в мире. Ее мощность — 810 тысяч лошадиных сил.**

*** Крупнейшая гидростанция на Ниагарском водопаде имеет только 430 тысяч лошадиных сил, а Тенессийская гидростанция в САСШ — 620 тысяч лошадиных сил.**

*** При царском правительстве, начиная с 1785 года, было составлено 20 проектов шлюзования и использования энергии Днепра. Но ни один проект не был и не мог быть осуществлен.**

*** Вопрос о Днепрострое был поставлен еще в 1920 году по инициативе тов. ЛЕНИНА.**

*** В 10-ю годовщину Октябрьской революции начались работы на Днепрострое.**

*** На два года раньше предположений американских специалистов и на шесть месяцев раньше наших плановых предположений электростанция построена.**

*** По бетонированию, монтажу и другим работам были на строительстве побиты все американские и мировые рекорды.**

*** «Днепрострой выполнил то, что мне казалось невозможным», — сказал известный американский специалист КУПЕР.**

*** Днепровский промышленный комбинат будет давать ток целому ряду заводов и вновь выросшему соцгороду.**

*** Строители Днепростроя, пуская в ход электростанцию, обещают приложить все силы к тому, чтобы строительство комбината взяло те темпы, какие были на стройке плотины и гидростанции.**

Эд. Багрицкий

УКРАИНА

Тугие струны в лад
перебирая,
О новой вольнице кобзарь
поет...
И жаворонков дробные свирели
Стекают в молодые города,
Где, как волы ворочаясь,
реveли
Медлительные бронепоезда.

★

И тракторист, поющий за
работой,
Припоминает, как во ржи
густой
Перепелами били пулеметы,
Тянулся дым горячей полосой.

Весенние сияющие грозы,
Над влагой озими —
Грачиный гам,
Мычат стадами
Грузные совхозы,
И агрономы ходят по лугам...

★

Гей, Ненасытец!
Где ты, Запорожье!
Блеск бунчуков...
Литавр тяжелый строй...
Знобимый электрической
дрожью,
Дорогу вод взрывает
Днепрострой.

Коммуна мира!
Мы твои навеки!

Да здравствует веселая орда...
Мы дружно поворачиваем реки,
Мы грозно подымаем города!

О, Украина!
Этого ли мало!..
Стучит бензин...
Шатается огонь...
Ты с севера протянутую сжала
Широкую и жесткую ладонь.

А. Воронов

ПОКОРЕНИЕ ДНЕПРА

На две тысячи двести километров через Белоруссию, РСФСР и Украину тянется зеркальная лента Днепра. Края, по которым он протекает, обильны хлебом, лесом, металлом. Но судоходство на большом его пространстве до нынешнего года было невозможно. От Днепропетровска до Запорожья, в самой полноводной части, Днепра сто километров был несудоходен.

Царское правительство еще при Екатерине II пыталось одолеть пороги. Инженер Фалеев хотел скалы взрывать порохом. Но гранит и порох не брал. Другой французский инженер брался сделать обходный канал и тоже ничего не достиг.

При Николае I больше десяти лет строили в порогах каналы. Истратили на это дело несколько миллионов золотом, но для судоходства они не годились. Так и забросили их без пользы.

Много проектов было и при Николае II. Но все предложения царские министры отклоняли, оставляя без пользы бушевать днепровские пороги. Почему? Очень просто. Устроенные плотины, поднимая воду, должны были затопить по берегам помещичьи земли. А среди помещиков был даже брат самого царя. Какое дело было им до пользы всей страны?!

ПОД РУКОВОДСТВОМ ПАРТИИ

Только в Стране советов, под руководством партии Ленина, построена плотина на Днепре, воздвигнута станция, и окончательно разрешен вопрос о судоходстве Днепра от истока к устью.

Вода, поднятая плотиной на 37 метров, образовала огромное озеро, которое разлилось на 150 км. в длину. На этом протяжении днепровские пороги покрыты водой и навсегда скрылись в волнах. Весной этого года первый пароход из Днепропетровска, «Солянка», без препятствий прошел к плотине.

ПЛАН «БОЛЬШОГО ДНЕПРА»

Во вторую пятилетку включен план развития судоходства по «Большому Днепру». Сущность плана — связать Днепр с морями Черным и Балтийским, с Волгой, с Доном, с Невой.

Через реку Самару, приток Днепра, возможно соединение Днепра с Доном, а через Волго-Донской канал — с Волгой, с морями Каспийским и Азовским.

Через Десну—Волгу—Жиздру—Оку Днепр соединяется с Волгой и снова с Каспийским морем. При соединении каналом истока Днепра с Западной Двиной через Ловать, озеро Ильмень, Волхов, Ладожское и Неву Черное море соединяется с Балтийским.

Большой Днепр приобретает громадное значение для нашего водного транспорта. Оживятся многие глухие районы, и миллионы тонн грузов поплывут оттуда из края в край по нашему Союзу.

„Заколдованное место"

«...Это было то место Днепра, где он, дотоле спертый порогами, брал, наконец, свое и шумел, как море, разлившись по воле, где брошенные в середину его острова вытесняли его еще далее из берегов и волны его стлались по самой земле, не встречая ни утесов, ни возвышений».

Н. В. Гогол («Тарас Бульба»).

ТАРАС БУЛЬБА:—Николай Васильевич, а пороги-то где?!

ГЕРОИ БОЛЬШЕВИСТСКИХ ТЕМПОВ

В двадцатом году робкий еврейской девушкой с Балты пришла она в комсомол. Школу рядовой комсомольской рыботы она прошла скромно и тихо, маленькая, худенькая Шуламис Зильберштейн, и, наконец, одесский губкомол посадил ее в учетат подсчитывать количество комсомольцев: сколько прироело, сколько убыло, сколько бандитами убито. Она ведала личными карточками, анкетами, в которых немудрено и кратко рассказывалась жизнь целого поколения, а в 1932 году ее посадили учиться.

На Днепрострое она очутилась в 1927 году, прямо с вузовской скамьи; работала сначала стажером, потом младшим техником, старшим техником, помощником прораба и, наконец, прорабом.

Она росла вместе с большевистской плотиной, коммунистка-инженер; и вместе с ней росла ее смена.

Вот Терехов.

Он пришел сюда с села горлопаном и бузотером. Бия себя кулаком в грудь, он наступал на инженера, ссорился с товарищами. Он был яр в работе, стихийный и слепой, как стихия, шечистый, румяный парень. Сейчас он — бетонный десятник, толковый и крепкий работник.

Ведущая по плотине смена Росинского, состоящая наполовину из татарских бригад, инициатор соревнования, все время перевыполнявшая задания, показала прекрасные примеры интернационализма и ударничества.

Вместе в зимние холода и ветра поворачивали Днепр влево, вместе клали знаменитые 500 тыс. кубометров бетона — мировой рекорд, вместе боролись с неуемным средним протоком, о котором будут петь в песнях и рассказывать легенды.

В этих ударных сменах было мало таких, которые сбежали отсюда. Основное ядро смены Зильберштейн, напр., нерушимо и в полном составе пришло к окончанию плотины.

Но пришло выросшим.

Сюда приходили неграмотными, — здесь учились; были беспартийными, — здесь становились большевиками.

Люди приходили сырыми, неумелыми, — здесь учились работать по-новому, так... что теперь если сказать о ком-нибудь, что он «днепростроевский рабочий», то всем станет ясно, что это — отличный рабочий, по-коммунистически относящийся к труду, которого трудностями не испугаешь.

Б. Гербатов.

ВОТ ОНИ — ПЕРЕДОВЫЕ ПРОЛЕТАРИИ, УДАРНИКИ ДНЕПРОСТРОЯ!
На снимке (слева направо) — ПОДКОВЫРОВ (мастер по монтажу), БОТВИНОВ (бригадир), БУРЯНИН (плотник), ВАСИЛЬЕВ (начальник гидро-технического отдела), КРИКУНОВ (мастер по монтажу), ФАДЕКОВ (нач стройотдела), ВАРУША (ЗРК), ДУМКИН (бригадир-плотник).

ЧУДЕН ДНЕПР...

Чуден Днепр при тихой погоде, когда вольно и плавно мчит сквозь леса и горы полные воды свои. Ни зашелохнет, ни прогремит. Глядишь и не знаешь, идет или не идет его величавая ширина, и чудится, будто весь вылит он из стекла, и будто голубая зеркальная дорога, без меры в ширину, без конца в длину, реет и вьется по зеленому миру. Любо тогда и жаркому солнцу оглядеться с вышины и погрузить лучи в холод стеклянных вод, и прибрежным лесам ярко отсветиться в водах. Зеленокудрые! они толпятся вместе с полевыми цветами к водам и, наклонившись, глядят в них и не наглядятся, и не налюбуются светлым своим зрачком, и усмехаются к нему, и приветствуют его, кивая ветвями. В середину же Днепра они не смеют глянуть: никто, кроме солнца и голубого неба, не глядит в него. Редкая птица долетит до середины Днепра. Пышный! ему нет равной реки в мире.

Н. В. Гоголь

(«Страшная месть»)

... ПРИ БОЛЬШЕВИСТСКОЙ ПОГОДЕ

Слово боги, без тревоги
Для дороги за пороги
Тут седали на дубы
Запорожские чубы.
Любо ситцам проноситься
По заграскам Ненасытца!
А потонешь — не беда.
Понесет тебя вода
По протокам по глубоким,
То ли плешью, то ли боком,
То ли месяц, то ли год,
То ли задом наперед.
С тихой речью, с тихий вечер
Донесет тебя до Сечи,
Мимо Кичкаса села,
Где работа весела,
Мимо камня
острого
У Хортицы
острова.

★

Ой, Дніпро! Кто придвинул
твой берег.
Что за дым,
что за грохот везде?
Кто такой этот жесткий
Деррик,
Мощный хобот склонивший
к воде?
Что за черные нитки повсюду,
А по нитям
плывут дома?
. . . . . .
Подошли трагедийные годы,
Трагедийная ночь подошла.

★

Как зверь, вороватo
Ползет экскаватор.
По рельсовой ветке
Летят вагонетки.
Подносит свой чан
Паровозный кран.
Движенье налево.
Движенье направо.
Ну, что за напевы?
Ну, что за орава?
В правый поток.
В средний поток.
В левый потск.
Днепр изнемог!
На береге левом,
На береге правом
То с лаской, то с гневом,
То с грохотом ржавым,
То нежно, то пылко
Идет перепалка:
Камнедробилка.
Бетономешалка.
Тут не до спячки
(Коль с непривычки)
В шуме откачки
У перемычки!
Грохают краны
У котлована.
Воют сирены
Дыбятся стены.
Все неизменны
В эти три смены?
Грохот и стон:
— Подава-а-ай бетон!
Стройка и схватка.
Взрывы и кладка.
Что за повадка
У Днепра?
В правый поток.
В средний поток.
В левый поток.
Днепр изнемог!

А. Безыменский

(«Трагедийная ночь»)

Фельетон

СЫНКИ и ПАСЫНКИ

В старой школе существовали «любимчики».

Вызовет учитель такого «любимчика» и спросит к примеру:

— Сколько будет четырежды двенадцать?

Ученик молчит. Не знает. Вместо ответа он шаркает ножкой и мягко говорит:

— Иван Спиридонович...

— Что?

— У вас пушинка на пиджачок села. Разрешите я сниму.

Лицо учителя расплывается в улыбку.

— Пушинка? Ну, что ж, сними пушинку. И скажи мне напоследок: сколько будет дважды два?

Ученик бойко отвечает и получает за это жирное пять с плюсом.

Так было в старой школе.

Мы совсем нечаянно вспомнили об этом.

И вот по какому поводу:

В образцовой школе № 19, Ленинского района, происходили перевыборы ДСУ.

Группы выдвинули своих кандидатов.

Но списки попали к вожатой базы — тов. Рабельской.

С отвращением прочитала она фамилии кандидатов:

— Это совсем не то. Какие же это кандидаты, когда я их ни разу не гладила по головке?

И тов. Рабельская.... вычеркнула нежелательные ей фамилии, заменив их фамилиями ребят, которые обычно вертятся около нее. Она добилась, что в ДСУ выбрали Спекторову, которая в прошлом году была членом учкома и которую от работы отстранили за неработоспособность.

В результате несколько ребят (Беницевич, Спекторова и др.) загружены общественной работой выше головы, а остальные бродят без дела.

А ведь для кого-то ЦК партии, правительство и два наркомата издали постановление о разгрузке перегруженных.

Правда, в нем не было написано: «Лично, тов. Рабельской». Но ей не мешало бы с ним ознакомиться. А заодно дать прочесть его и комсомольской ячейке школы.

Неужели опять звать на помощь райбюро ДКО?

Г. ШЕБ.

ОБРАЗЦОВЫЕ ШКОЛЫ ВЫХОДЯТ НА КОНКУРС

В связи с празднованием октябрьской годовщины **Наркомпрос РСФСР** совместно с **обществом педагогов-марксистов** и редакцией газеты **«За коммунистическое просвещение»** об'явил **с 1 октября 1932 года по 1 января 1933 года всероссийский конкурс на лучшие образцовые школы и лучших педагогов в них.**

Задача конкурса — выявить к 15-й годовщине Октября лучшие образцы по реализации постановлений ЦК о школе и привлечь внимание пролетарской общественности к делу строительства образцовой школы. Лучшим образцовым школам будут выданы денежные премии. Кроме этого лучшим школам будет присвоено наименование 15-й годовщины Октября и выданы почетные грамоты.

Будут также премированы педагоги, которые по-образцовому поставят преподавание, обнаружат прекрасное знание своего предмета, уменье организовать работу ребят, добиться поголовного высокого уровня знаний по своему предмету.

Целый ряд образцовых школ уже включился в конкурс. Одними из первых обязательства по конкурсу взяли Образцовая **ФЗС Ростова** при заводе **«Красный Аксай»**, **Чебаковская ШКМ Ивановской области** и др.

Х.

У школьного врача.

ВЫЕЗДНАЯ РЕДАКЦИЯ ЗАКОНЧИЛА РАБОТУ

Закончила работу выездная редакция «Пионерской правды» в 4-й ФЗД Красной Пресни при заводе им. Менжинского.

Выездная редакция пробыла в школе более месяца. За это время проведен ряд мероприятий, о которых неоднократно писалось в «Пионерской правде», — образцовая перемена, смотр подготовки уроков дома, беседа учкомовцев с тов. Шохиным, образцовое перекомплектование и т. д.

В школе выпущены 4 номера многотиражки. Многотиражка освещала все внутренние вопросы школы, она поставила вопрос об укреплении руководства пионеротрядом, о создании истории школы к 15-летию Октября, о воспитании нового актива.

5-го октября состоялся торжественный вечер, посвященный окончанию работы выездной. На вечере выездная премировала 7-ю первую группу переходящим знаменем «Пионерской правды». Ученики — ударники учебы — Сорокко, Бетерякова, Селунская, Дозорцева, Казанская получили премии-библиотечки.

Многотиражка завода им. Менжинского «Менжинец» дала обязательство продолжить дела выездной и печатать на своих страницах материал о работе школы.

Выездная редакция: Долматовский, Хелемский, Костинский, Голубев.

За рубежом

ИСПАНСКИЕ БАТРАКИ ВОССТАЛИ

Революционное движение сельскохозяйственных рабочих и крестьян в Испании ширится. В провинции Бадахос, в селении Магдвиллья батраки захватили помещичью усадьбу и забрали скот. В селении Монтихо они напали на механическую мельницу и разобрали всю имевшуюся там муку. В соседнем помещичьем имении они захватили весь скот.

Из других мест провинции также сообщают о восстании батраков. Восставшие батраки захватывают помещичьи усадьбы, забирая скот, птицу. Вместе с этим батраки и крестьяне захватывают помещичьи земли, угодья, леса. В селе Красьерра и ряде других сел крестьяне захватили помещичьи земли и начали их обрабатывать.

Правительство выслало в провинцию Бадахос крупные отряды гражданской гвардии (жандармерия).

ПРОТИВ ПАРТИЗАН

Растущее партизанское движение в Манчжурии начинает тревожить мукденское правительство. По сообщению газет, начальник административного департамента мукденского правительства 25 августа отдал приказ всем уездным начальникам завершить в кратчайший срок мероприятия по обороне своих уездов.

При этом должны быть проведены следующие мероприятия. Сооружение электрических проволочных заграждений из колючей проволоки. По электрическим заграждениям ток должен течь круглые сутки. Должны быть сооружены рвы, окопы и другие земляные оборонительные сооружения. На важнейших местах и возле всех четырех ворот города должны быть сооружены форты. Форты должны охраняться круглые сутки.

ФИНЛЯНДИЯ ВООРУЖАЕТСЯ

В Финляндии в настоящее время происходит полная реорганизация армии. Организуется 30 военных округов, куда уже откомандировано 150 офицеров.

Предполагается постройка ряда новых судов, в том числе подводных лодок, и 48 быстроходных, торпедных судов для усиления финляндского флота.

Корреспондент шведской газеты, сообщивший в печати об этом, признает, что в основе реорганизации финляндской армии лежат мотивы антисоветского характера.

ОБАНКРОТИЛАСЬ

Одна из крупнейших железнодорожных компаний средне-западных штатов САСШ «Чикаго-Сан Луи» обанкротилась.

РАЗРУШАЮТ ТОРГОВЫЕ СУДА

Управление государственного торгового флота Америки опубликовало сообщение о своем намерении пустить на слом 124 торговых судна, ставших бесполезными в результате кризиса внешней торговли.

ОКТЯБРЬСКИЙ БОЙ НАЧАТ

ПРИКАЗ № 1

Главного штаба октябрьского боя пионеров Москвы

Главный штаб октябрьского политбоя, начиная наступление за овладение знаниями по истории Октября, об'являет массовую мобилизацию бойцов.

1. Мобилизации подлежат все пионеры и школьники гор. Москвы — учащиеся 5—6—7—8-х групп. Мобилизация проводится на основе добровольности.

2. Районным штабам предлагается 10 октября обеспечить полностью взводы комсоставом.

3. 13 октября назначается общий сбор бойцов на сборных пунктах — библиотеках, школах, пионербазах. На этих сборах проводится формирование взводов.

Главный штаб боя.

ШАХМАТЫ

Под редакцией Л. Гугеля

Кто решит?

Задача № 229.
Н. Иванов (Ногинск).
Черные: Крd5, п. c5, d3 . . . (3)

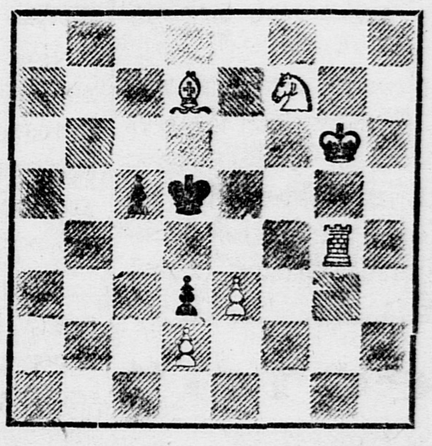

Белые: Крg6, Лg4, Сd7 Кf7, п. d2, e3 . . . . . (6)

Мат в 2 хода.

Задача № 230.
Ю. Бренев (Москва).
Черные: Кра4, п, f7 . . . . (2

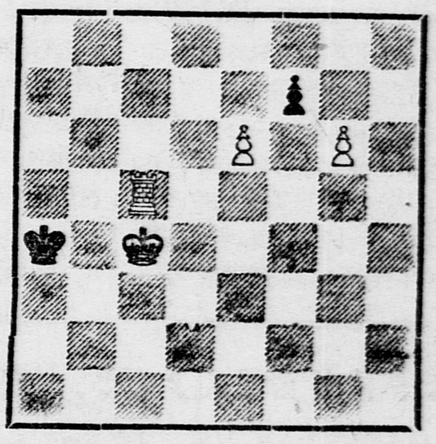

Белые: Крс4, Лс5, п. e6, g6 . (4)

Мат в 3 хода.

ПОЧЕМУ ЗДЕСЬ ШАХМАТЫ НЕ В ПОЧЕТЕ?

Гор. Киржач, ИПО. Никакой шахматной работы в нашей ФЗС нет. Есть, правда, шахматы, но и они в беспорядке разбросаны и растеряны. Никто не интересуется налаживанием шахматной работы. Руководства никакого нет. Между тем ребята, интересующиеся шахматами, есть, но они не знают, что нужно делать...

С. Дулин.

Полтава. В 17-й ФЗС нет шахматного кружка. Ребят-шахматистов очень много, но так как красный уголок не работает, то поэтому приходится играть по домам. Ясно, что при таких условиях никакой массовой работы нет. **Шаповалов.**

Краснодон. В краснодонской семилетке шахматно-шашечная работа не ведется. Есть лишь один комплект шахмат. Литературы никакой нет. Руководства ниоткуда не получаем. Короче говоря, решение 7-го всесоюзного шахматно-шашечного с'езда о работе в школе у нас совершенно не выполнено.

Мих. Кириченко.

Вот три письма. Они взяты из груды таких же писем, полученных от шахкоров «Пионерской правды» и «Вожака», участвовавших во всесоюзной перекличке, посвященной проверке реализации решения 7-го всесоюзного ш/ш с'езда о ш/ш работе среди детей:

«Констатируя чрезвычайную слабость ш/ш работы по линии школ и пионеротрядов, с'езд поручает исполбюро в месячный срок добиться организации в системе Наркомпроса специальных ш/ш комиссий, совместно с которыми обеспечить налаживание ш/ш работы в школах и вузах. От руководящих органов и пионерорганизаций необходимо также добиться реальных действий и систематической работы в области организации и проведения ш/ш работы в пионеротрядах. С'езд считает необходимым проведение в 1932 году массовых областных, краевых и республиканских ш/ш турниров школьников и пионеров, что должно послужить стимулом к оживлению работы на данном участке».

Материалы переклички показывают, что это решение осталось на бумаге. Попрежнему самотек царит во всей школьной шахматно-шашечной работе. Шахсекции не обращают никакого внимания на молодежный участок. Руководства этим участком ни от кого нет. В Наркомпросе и в подавляющем большинстве отделов народного образования нет шахсекций. Даже в Москве горОНО не имеет шахматно-шашечного инструктора. Турниры, намеченные с'ездом, почти нигде не проводились.

На молодежном участке прорыв — из-за отсутствия руководства и соответствующей литературы, из-за недооценки ш/ш работы среди детей краевыми, областными и районными шахсекциями.

Такое положение дальше нетерпимо. «Пионерская правда» совместно с шахматным активом райдома деткомдвижения Фрунзенского района организует бригадный рейд по ряду организаций (Высший совет физической культуры РСФСР и СССР, Наркомпрос, МООНО, изд-во «Молодая гвардия» и др.). Цель его — детально проверить работу по выполнению решений 7-го с'езда и добиться усиления этой работы.

Решение задачи № 228.

1. Фd8 — f6!!

Правильное решение этой задачи прислал только **Шапошников** (Москва). Почти все остальные ребята попались на сильный ложный след. 1. Фd8 — d6, опровергающийся лишь ходом 1 . . f7 — f5!

ЗЕМЛЕТРЯСЕНИЕ В ГРЕЦИИ

Недавно в Греции произошло землятрясение. Интересную заметку о землетрясении в Греции опубликовала на-днях московская газета «Вечерняя Москва». В ней сообщалось о полете летчика в районе землетрясения. В своих впечатлениях летчик рассказывает:

«Там, где согласно карте должен был находиться городок Термакаос, лежали груды развалин. От Стратоники до озера Безикмы не видали живого существа.

Уполномоченный Главлита В—34614. 2-я типография издательства ЦК ВКП(б) «Правда», Сущевский Вал, д. № 49. Изд. № 988. Отв. редактор Г. СОЛДАТОВ.